TRIX

Theater FroeFroe

Dit jaar heeft Moemoe weer vele eitjes in het kippenhok gelegd.
Maar 1 daarvan is groen.
Uit dat bijzondere groene ei, komt een bijzonder groen kuiken: Trix.
Trix is anders dan de andere kippen.
Hij maakt vreemde geluiden waar de andere kippen soms wat van schrikken.
Hij kan echt vliegen, harder lopen, hoger springen.
Maar hij houdt van spelen, net zoals de andere kuikens.



Meer info: https://www.froefroe.be/nl/production/29230/trix

Wist je dat kippen apart kijken met hun ogen? Hun ene oog kijkt bijvoorbeeld naar de bak met eten en hun andere oog kijkt naar een andere kip. Kun jij dat ook? Probeer eens.

Kippen leggen eieren. Daaruit worden nieuwe kippen geboren. Maar wat was er dan het eerst: de kip of het ei?

Wist je dat kippen verre familie zijn van dino's? Dat kun je zien aan hun poten: ze hebben vier tenen. Drie staan naar voor en eentje naar achteren. Hoeveel tenen heb jij?

Wist je dat de kaka, pipi en eieren van kippen allemaal door hetzelfde gaatje moeten?

Wist je dat een ei niet snel breekt als je erop duwt langs boven? Een ei is zo gemaakt dat mama kip erop kan zitten zonder dat het breekt. Het is dus heel sterk.

Wist je dat deze dieren ook allemaal uit eieren komen?





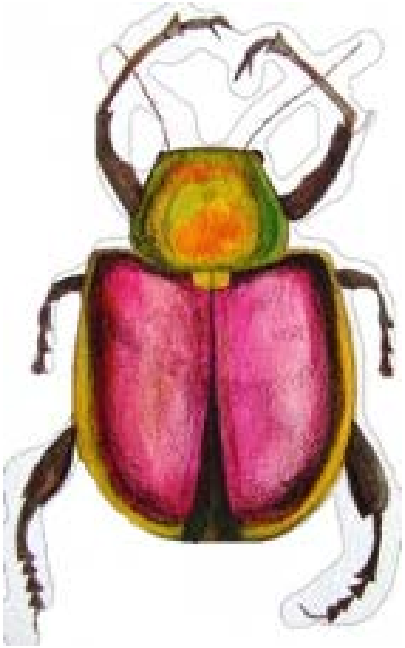



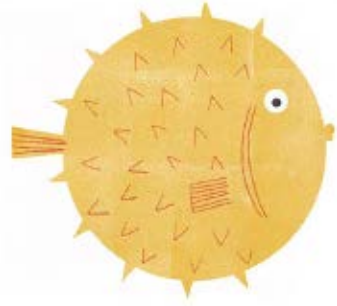

Hoe zouden hun eieren eruit zien? En ken jij nog dieren die uit eieren komen?



Kippen hebben veren, maar er zijn nog veel andere dieren die ook veren hebben. Zoek op je speelplaats veren en maak hiermee een afdruk met verf op een papier.

Maak zelf een kippenafdruk met je hand.
Kan je ook kuikentjes stempelen?



Hanen kunnen goed kraaien en kippen kunnen goed kakelen.
Als alle kippen samen in het hok erop los kakelen, kan dat wel eens luid worden.
Kunnen jullie dit lied ook luid meezingen?
Als het goed lukt, probeer dan ook eens in canon te zingen!

Er zaten zes kippen in het kippenhok
Die gingen vanavond voor 't eerst op stok
Voor 't eerst op stok



·Kippen stampen op de grond. Zo komen regenwormen tevoorschijn.
De wormen denken dat ze regendruppels horen en komen eens piepen boven de grond.
Maar HAP de kip eet de worm snel op.
Kunnen jullie ook wormen vinden op de speelplaats?
Tik eens op de grond, misschien komt er wel eentje tevoorschijn. Wel niet opeten, hé!

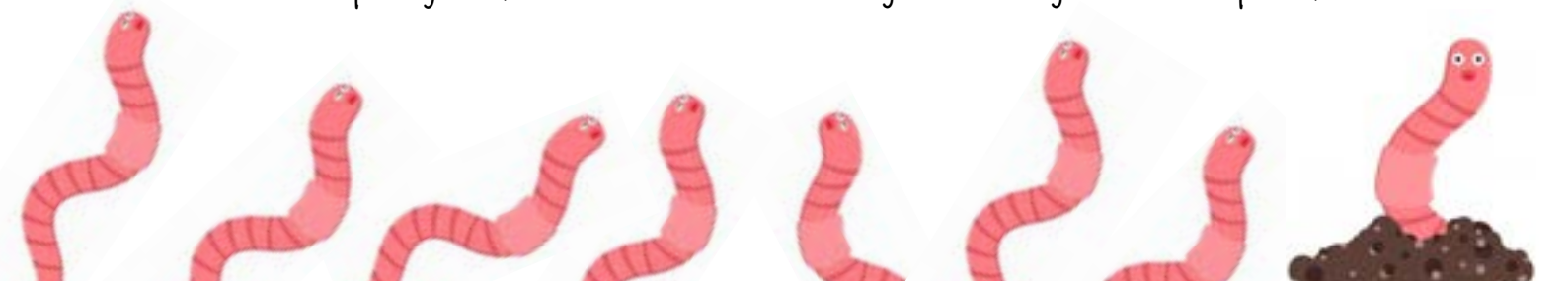

Trix is niet de enige kip die zich een beetje anders voelt dan de andere kippen.
Ook Zwartbessie heeft het soms moeilijk met haar zwarte stippen.

ZWARTBESSIE - ANNIE M.G. Schmidt



Er was er eens een zwarte kip. Zwartbessie was haar naam.
Die zat aldoor te jammeren en te meieren voor het raam.
Ze wou zo graag gespikkeld zijn. Ze dacht het o, zo dikkels:
Waarom ben ik zo effen zwart? Waarom heb ik geen spikkels?
Och, dacht Zwartbessie verder, och, ik heb ze wel misschien,
maar ja, 't zijn zwarte spikkeltjes, je kunt ze dus niet zien!

Het was een goed idee. En voortaan zei Zwartbessie dus:
Ik ben een zwarte kip, hoera, met zwarte spikkeltjes.
Ze zei het overal, ook aan de veertien andere kippen:
Ik ben een mooie zwarte kip, met mooie zwarte stippen.
Maar al de kippen lachten. En de haan die zei geprikkeld:
Je bent gewoon een zwarte kip, en niet in 't minst gespikkeld!

Wat zielig voor Zwartbessie, o, wat zielig voor Zwartbessie!
Ze ging heel treurig zitten en toen kreeg zij een depressie.
Ze at niet meer, ze dronk niet meer, ze legde nooit meer eieren.
Ze wou alleen maar suffen en ze wou alleen maar meieren.
Ze had al in geen eenentwintig dagen meer gekakeld.
Ze deed nergens meer aan mee, ze was uitgeschakeld.
En als ze riepen: Kom toch eten! opende ze haar snavel
en stamelde: Ik wil niet meer. Ik kom niet meer aan tafel.

En op een mooie morgen lag zij naast het kippenhok.
Ze had haar ogen dicht. Ze zei geen tak meer en geen tok.
Toen huilden alle kippen en schreiend zei de haan:
Nu is Zwartbessie dood. Nu is Zwartbessie heengegaan.
Ze gingen haar begraven, met een hele lange stoet.
De haan had hele mooie zwarte veren op zijn hoed.
Ze gingen haar begraven. En de haan die hield een rede:
Zwartbessie, onze lieve kip, is heden overleden.

Wij staan dus aan het graf van onze dierbare Zwartbessie,
en naar men mij vertelt, is zij gestorven aan een depressie.
Wat of dat is, dat weet ik niet. Het enige dat ik weet,
is dat je dan niet leggen wil en dat je dan niet eet.
We hopen dat we niet hetzelfde krijgen, dat is het voornaamste.
Zij was de allerliefste kip, en zeker de bekwaamste.
Voorts wil ik dit nog zeggen, ook al klinkt het ingewikkeld:
zij was een zwarte kip, en zij was prachtig zwart gespikkeld!

Toen hij dat gezegd had, zweeg hij even en hij schrok:
Zwartbessie deed haar ogen open en zei vrolijk: TOK!
Ze sprong springlevend overeind en zei: Zo is het dus!
Ik ben een zwarte kip en ik heb zwarte spikkeltjes!
Je hebt het toegegeven, dus nu is het wel in orde.
Ik denk dat ik dus echt niet meer begraven hoef te worden.



De kippen hebben het allemaal een beetje sneu gevonden.
Nu hadden ze voor niets gehuild en dat is altijd zonde.
Maar goed, ze gingen weer naar huis. En alles kwam terecht.
Zwartbessie heeft diezelfde dag twee eieren gelegd.
Ze heeft een hele grote kom met graantjes opgesmikkeld.
Ze was een zwarte kip en ze was prachtig zwart gespikkeld.
Ze meierde niet meer, ze had ook nooit meer een depressie.
Dat was het dus, en nu is het uit, het verhaaltje van Zwartbessie.

Ken jij nog andere bekende kippen? Of ken je nog verhalen die over kippen gaan?

De haan maakt 's ochtends iedereen wakker door heel luid te kraaien.
Maar wist je dat de kraai van de haan in elke taal een beetje anders is?

KUKELEKUUUUU
Nederlands

CHICHIRICHI
Italiaans

KYKYRYKY
Tsjechisch

KIKERIKI
Duits

COCK-A-DOODLE-DOO
Engels

COCORICO
Frans

CUCURUCU
Portugees



KYKAPEKY
Russisch

KUCKELIKU
Zweeds

QUIQUIRIQUI
Spaans

KUKELEKUUUUU
Nederlands

KYKLIKY
Deens

KUKKO KIEKUU
Fins

KUKURIKO
Pools

KUKURUKU
Indonesisch

HAANTJE HOE LAAT IS HET

De kinderen staan aan de ene kant van het veld en de haan aan de andere kant. De kinderen roepen "Haantje haantje, hoe laat is het?". Afhankelijk van het uur dat de haan zegt, moeten de kinderen stappen naar voren zetten (bijvoorbeeld: 2 uur = 2 stappen). Als de haan zegt "Tijd om op te staan!!", moeten alle kinderen zo snel mogelijk teruglopen en probeert de haan hen te tikken.

De vos probeert de eieren van Moemoe te stelen.
Gelukkig is Trix er om hem tegen te houden.
Er zijn nog veel verhalen waarin de vos sluw is en andere dieren om de tuin probeert te leiden.
Ken jij nog zo'n verhalen?

DE VOS EN DE RAAF - AESOPUS

Een raaf had een heerlijk stukje kaas weten te bemachtigen en vloog naar de tak van een hoge boom om het daar rustig op te eten. Hij zat er nog maar net, of er kwam een vos voorbijlopen. Toen de vos de smakelijke buit in de snavel van de vogel zag, begon zijn maag meteen te knorren. Omdat hij wist dat hij er met geweld nooit bij kon komen, besloot hij zijn sluwheid te gebruiken.

Hij keek omhoog en begon met een zachte, zoete stem te praten: "Goedemorgen, meneer de raaf. Wat heeft u toch een schitterend verenkleed! Ik heb nog nooit zulke prachtige en elegante vleugels gezien".

De raaf, verrast door de mooie complimenten, boog zijn kop een beetje opzij. De vos ging verder met zijn plan: "Als uw stem net zo mooi is als uw veren, dan twijfel ik er niet aan dat u de meest bewonderenswaardige vogel van het hele bos bent. Zou u misschien een liedje voor mij willen zingen?"

Toen de raaf dat hoorde, vulde zijn hart zich met trots. Hij wilde maar al te graag laten zien dat hij ook prachtig kon zingen. Zodra hij zijn snavel opendeed om zijn allerbeste krassende geluid te laten horen "KRAA! KRAA!", viel de kaas naar beneden. De vos ving het snel op voordat het de grond raakte.



Kan jij zelf een vos vouwen?

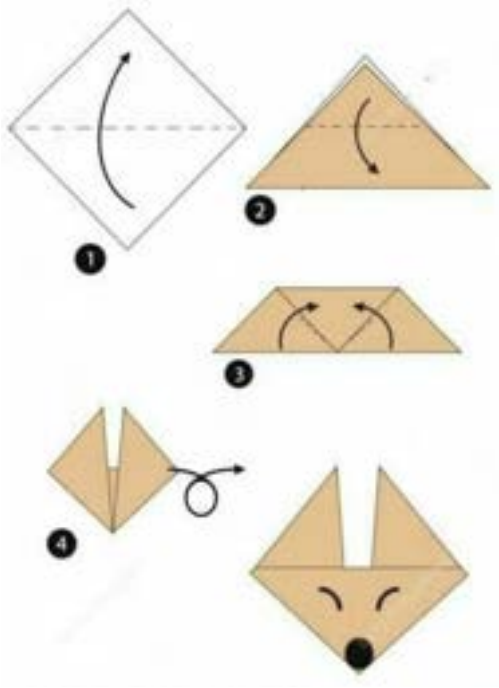



DE VOS EN DE KIPPEN

Verdeel de groep in twee.
De ene helft gaat in een op de grond getekend vierkant (= het kippenhok) staan, de andere helft gaat er rond staan (en geeft per 2 of 3 spelers elkaar de hand). De laatste helft vormt zo een stuk heg. Net achter één heg is er een kring getekend.
Daar woont de vos (= één speler). De vos telt luidop tot drie. Bij "drie" loopt de vos zijn hol uit en lopen alle kippen hun hok uit en glippen door de openingen van de heg de tuin in. Daarna lopen ze zo vlug mogelijk door een andere opening in de heg, terug naar hun hok. De vos probeert ondertussen zoveel mogelijk kippen "op te eten" (door ze aan te tikken). De eerst aangetikte kip wordt vos, de volgende vervangen iemand van de heg.